Sundhedsvæsenets Kvalitetsinstitut

Dansk Kvalitetsdatabase for Fødsler
Tværfagligt Obstetrisk Forum 2026

Anne Gjesing Høj Eggers, lægelig formand for Dansk Kvalitetsdatabase for fødsler.

Ledende overlæge i obstetrik, ph.d., Sjællands Universitetshospital, Roskilde og Nykøbing Falster.

Introduktion til databasen

Dansk kvalitetsdatabase for fødsler og SundK → www.sundk.dk → kliniske kvalitetsdatabaser → Dansk Kvalitetsdatabase for Fødsler → Årsrapporter, siden 2021.

Læring og udviklingsmål

Tolkninger

Lidt om kvalitet, organisationer og populationer

Sundhedsvæsenets Kvalitetsinstitut

Introduktion til databasen

Oversigt over de samlede indikatorresultater på afdelingsniveau, 2025

	Indikator 2 (Epidural) ≥ 90	Indikator 3a (KS, grad 1) ≥ 90	Indikator 3b (KS, grad 2) ≥ 90	Indikator 5 (Blødning) ≤ 4	Indikator 6 (Bristning) ≤ 5	Indikator 7 (Ukomp. fødsel) ≥ 60	Indikator 8a (Lav pH/Apgar) ≤ 1	Indikator 8b (Måling af pH) ≥ 85
Danmark	89	89	87	**4**	5.3	**62**	**0.5**	76
Bornholm	**94**	**100**	75	5.6	**2.9**	**69**	**0.4**	70
Herlev	89	76	89	**4**	8.4	56	**0.3**	74
Hillerød	87	**95**	**91**	**3.3**	8.9	56	**0.3**	76
Hvidovre	90	76	77	4.3	**4.8**	**63**	**0.3**	77
Rigshospitalet	**93**	**95**	88	5.4	5.6	59	**0.5**	70
Holbæk	**97**	**100**	**96**	**3**	5.5	**60**	**0.7**	**88**
Nykøbing F.	**92**	75	73	5.4	**4.7**	57	1.1	66
Roskilde	**92**	76	84	5.2	6.2	**67**	**0.8**	70
Slagelse	74	67	87	4.4	**3.9**	**65**	**0.7**	71
Aabenraa	**91**	89	88	4.5	**3.6**	**62**	**0.9**	78
Esbjerg	**93**	**91**	**91**	4.4	5.5	**62**	**0.8**	77
Kolding	**91**	**100**	88	4.2	**4.4**	**65**	**0.3**	84
Odense/Svendborg	89	**90**	80	**3.3**	**4.5**	**60**	**0.5**	80
Aarhus	75	**100**	**94**	4.6	**5**	**65**	**0.5**	80
Gødstrup	**93**	**100**	**94**	**4**	**3.6**	**68**	**0.4**	81
Horsens	85	88	80	**2.7**	5.6	**62**	**0.5**	82
Randers	**95**	**100**	**90**	**2.9**	**4.1**	**69**	**0.3**	71
Viborg	**93**	**100**	**93**	**2.8**	**3.5**	**69**	**0.2**	80
Aalborg	**96**	**100**	**90**	**3.6**	**4.9**	**62**	**0.5**	64
Thisted	**93**	-	86	**2.7**	**2.9**	**63**	**0.5**	82
Vendsyssel	69	88	80	**3.2**	**3.7**	**64**	**0.7**	67

Indikatorresultater markeret med fed og high-lighted med blå har nået udviklingsmålet.

Sundhedsvæsenets Kvalitetsinstitut

Indikator 5: Blødning

Udviklingsmål: ≤ 4%
Landsresultat, alle typer: 4%
Regional variation: 3,4% (Region Nordjylland) til 5,4% (Region Sjælland)

Om indikatoren:
Heterogen indikator
Opgøres i alle typer blødning >1500 ml og alle typer af fødsler
Subanalyser: Vaginal fødsel, planlagt sectio, akut sectio for både 1500 ml og 1000 ml

Sundhedsvæsenets Kvalitetsinstitut

Indikator 5. Blødning ≥ 1500 ml (alle fødselstyper)

	Udviklingsmål ≤ 4% opnået	Tæller/ nævner	Uoplyst antal (%)	Aktuelle år 01.01.2025 - 31.12.2025 Andel	95% CI	Tidligere år 2024 Antal	Andel	2023 Andel
Danmark	Ja	2.298 / 56.969	72 (0)	**4,0**	(3,9-4,2)	2.349 / 54.642	4,3	4,2
Hovedstaden	Nej	950 / 21.858	32 (0)	**4,3**	(4,1-4,6)	921 / 20.458	4,5	4,9
Sjælland	Nej	273 / 6.078	20 (0)	**4,5**	(4,0-5,0)	263 / 5.894	4,5	4,9
Syddanmark	Ja	402 / 10.319	8 (0)	**3,9**	(3,5-4,3)	442 / 10.182	4,3	4,4
Midtjylland	Ja	508 / 13.829	9 (0)	**3,7**	(3,4-4,0)	532 / 13.441	4,0	3,0
Nordjylland	Ja	165 / 4.885	3 (0)	**3,4**	(2,9-3,9)	191 / 4.667	4,1	3,4
Hovedstaden	Nej	950 / 21.858	32 (0)	**4,3**	(4,1-4,6)	921 / 20.458	4,5	4,9
Bornholm	Nej	13 / 231	6 (3)	**5,6**	(3,0-9,4)	5 / 249	2,0	3,8
Herlev	Ja	215 / 5.409	7 (0)	**4,0**	(3,5-4,5)	222 / 4.943	4,5	4,7
Hillerød	Ja	132 / 3.943	3 (0)	**3,3**	(2,8-4,0)	130 / 3.745	3,5	3,0
Hvidovre	Nej	296 / 6.853	7 (0)	**4,3**	(3,9-4,8)	297 / 6.359	4,7	5,2
Rigshospitalet	Nej	294 / 5.422	9 (0)	**5,4**	(4,8-6,1)	267 / 5.162	5,2	6,0
Sjælland	Nej	273 / 6.078	20 (0)	**4,5**	(4,0-5,0)	263 / 5.894	4,5	4,9
Holbæk	Ja	41 / 1.354	1 (0)	**3,0**	(2,2-4,1)	51 / 1.281	4,0	4,1
Nykøbing F.	Nej	43 / 799	1 (0)	**5,4**	(3,9-7,2)	17 / 732	2,3	3,8
Roskilde	Nej	110 / 2.129	6 (0)	**5,2**	(4,3-6,2)	122 / 2.267	5,4	5,0
Slagelse	Nej	79 / 1.796	12 (1)	**4,4**	(3,5-5,5)	73 / 1.614	4,5	5,9
Syddanmark	Ja	402 / 10.319	8 (0)	**3,9**	(3,5-4,3)	442 / 10.182	4,3	4,4
Aabenraa	Nej	62 / 1.386	1 (0)	**4,5**	(3,4-5,7)	59 / 1.372	4,3	3,8
Esbjerg	Nej	62 / 1.409	0 (0)	**4,4**	(3,4-5,6)	60 / 1.461	4,1	3,4
Kolding	Nej	132 / 3.150	0 (0)	**4,2**	(3,5-4,9)	144 / 3.055	4,7	4,7
Odense/Svendborg	Ja	146 / 4.374	7 (0)	**3,3**	(2,8-3,9)	179 / 4.294	4,2	4,7
Midtjylland	Ja	508 / 13.829	9 (0)	**3,7**	(3,4-4,0)	532 / 13.441	4,0	3,0
Aarhus	Nej	215 / 4.669	6 (0)	**4,6**	(4,0-5,2)	249 / 4.487	5,5	3,8
Gødstrup	Ja	119 / 2.984	0 (0)	**4,0**	(3,3-4,8)	84 / 2.835	3,0	3,1
Horsens	Ja	57 / 2.115	3 (0)	**2,7**	(2,0-3,5)	79 / 2.102	3,8	3,0
Randers	Ja	64 / 2.201	0 (0)	**2,9**	(2,2-3,7)	53 / 2.123	2,5	1,7
Viborg	Ja	53 / 1.860	0 (0)	**2,8**	(2,1-3,7)	67 / 1.894	3,5	2,7
Nordjylland	Ja	165 / 4.885	3 (0)	**3,4**	(2,9-3,9)	191 / 4.667	4,1	3,4
Aalborg	Ja	112 / 3.140	0 (0)	**3,6**	(2,9-4,3)	122 / 2.904	4,2	3,5
Thisted	Ja	15 / 554	1 (0)	**2,7**	(1,5-4,4)	18 / 505	3,6	2,1
Vendsyssel	Ja	38 / 1.191	2 (0)	**3,2**	(2,3-4,4)	51 / 1.258	4,1	3,6

Gode nyheder: Fald i den samlede blødning på landsplan. Store variationer.

Hvilke typer af blødninger driver tendensen?

Ingen definerede udviklingsmål i subgrupperne.

Sundhedsvæsenets Kvalitetsinstitut

Indikator 5a: Andelen af kvinder med målt blodtab >= 1500 ml. reg. ved afslutning på operations- eller fødestue, eller behandlingskrævende blødning de første 24 timer efter fødslen (vaginal fødsel). Trendgraf på regionsniveau.

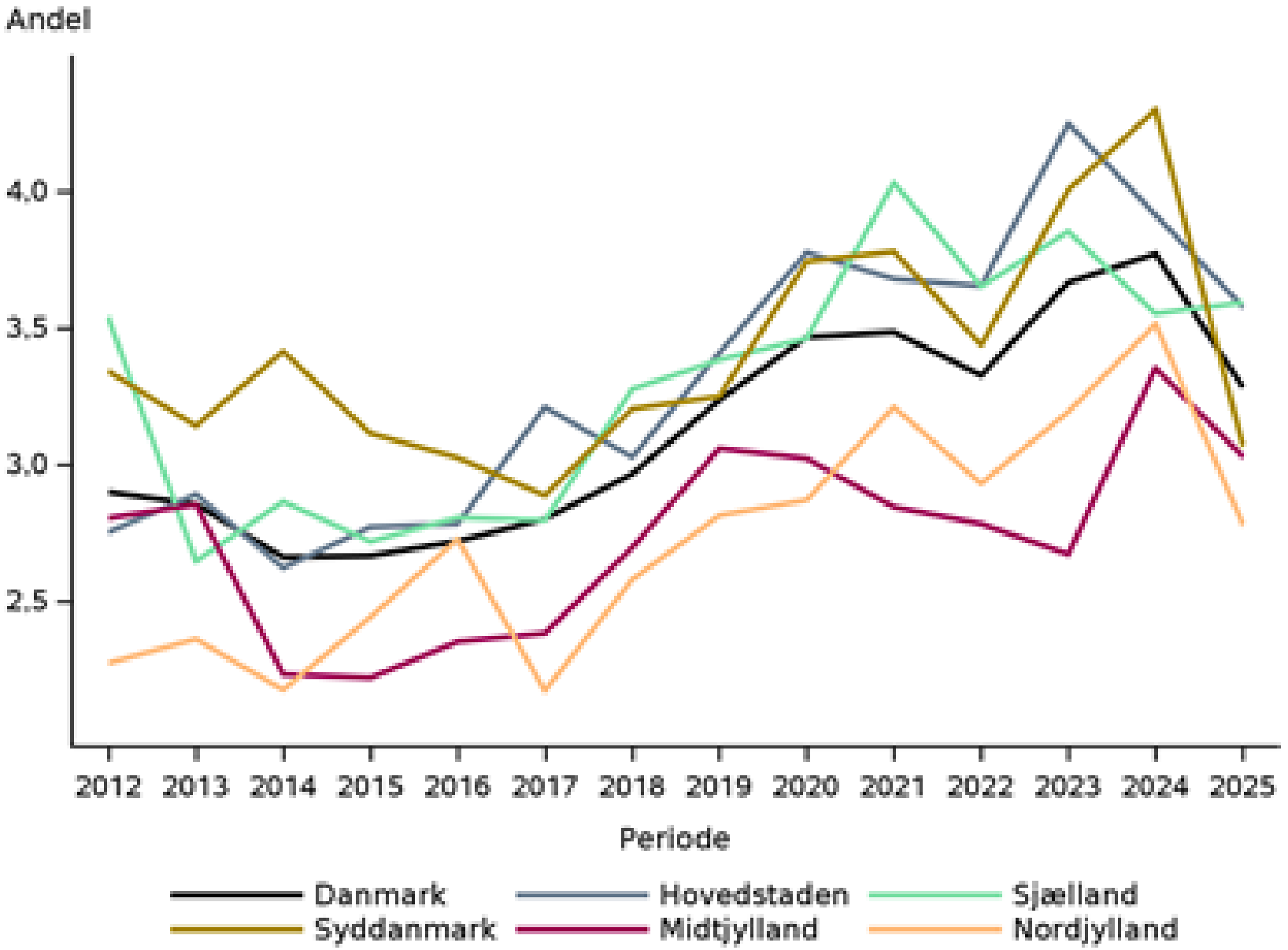

Også opgørelser på 1000 ml, samme tendens

Forsigtig optimisme omkring den vaginale fødsel?

Sundhedsvæsenets Kvalitetsinstitut

Indikator 5a. Blødning ≥ 1500 ml (vaginal fødsel)

	Udviklingsmål opnået	Tæller/ nævner	Uoplyst antal (%)	Aktuelle år 01.01.2025 - 31.12.2025 Andel	95% CI	Tidligere år 2024 Antal	Andel	2023 Andel
Danmark		1.486 / 45.282	59 (0)	**3,3**	(3,1-3,4)	1.630 / 43.234	3,8	3,7
Hovedstaden		611 / 17.084	24 (0)	**3,6**	(3,3-3,9)	620 / 15.843	3,9	4,2
Sjælland		176 / 4.899	18 (0)	**3,6**	(3,1-4,2)	167 / 4.702	3,6	3,9
Syddanmark		250 / 8.148	6 (0)	**3,1**	(2,7-3,5)	347 / 8.072	4,3	4,0
Midtjylland		340 / 11.230	8 (0)	**3,0**	(2,7-3,4)	364 / 10.860	3,4	2,7
Nordjylland		109 / 3.921	3 (0)	**2,8**	(2,3-3,3)	132 / 3.757	3,5	3,2
Hovedstaden		611 / 17.084	24 (0)	**3,6**	(3,3-3,9)	620 / 15.843	3,9	4,2
Bornholm		9 / 192	6 (3)	**4,7**	(2,2-8,7)	3 / 203	1,5	3,0
Herlev		148 / 4.170	2 (0)	**3,5**	(3,0-4,2)	162 / 3.854	4,2	4,0
Hillerød		78 / 3.079	2 (0)	**2,5**	(2,0-3,2)	87 / 2.866	3,0	2,4
Hvidovre		191 / 5.503	7 (0)	**3,5**	(3,0-4,0)	196 / 5.027	3,9	4,5
Rigshospitalet		185 / 4.140	7 (0)	**4,5**	(3,9-5,1)	172 / 3.893	4,4	5,6
Sjælland		176 / 4.899	18 (0)	**3,6**	(3,1-4,2)	167 / 4.702	3,6	3,9
Holbæk		28 / 1.060	1 (0)	**2,6**	(1,8-3,8)	33 / 1.025	3,2	4,0
Nykøbing F.		34 / 643	1 (0)	**5,3**	(3,7-7,3)	12 / 590	2,0	2,6
Roskilde		68 / 1.729	4 (0)	**3,9**	(3,1-5,0)	67 / 1.783	3,8	3,9
Slagelse		46 / 1.467	12 (1)	**3,1**	(2,3-4,2)	55 / 1.304	4,2	4,3
Syddanmark		250 / 8.148	6 (0)	**3,1**	(2,7-3,5)	347 / 8.072	4,3	4,0
Aabenraa		34 / 1.156	1 (0)	**2,9**	(2,0-4,1)	47 / 1.173	4,0	2,5
Esbjerg		30 / 1.105	0 (0)	**2,7**	(1,8-3,9)	44 / 1.157	3,8	3,3
Kolding		84 / 2.493	0 (0)	**3,4**	(2,7-4,2)	124 / 2.442	5,1	4,5
Odense/Svendborg		102 / 3.394	5 (0)	**3,0**	(2,5-3,6)	132 / 3.300	4,0	4,5
Midtjylland		340 / 11.230	8 (0)	**3,0**	(2,7-3,4)	364 / 10.860	3,4	2,7
Aarhus		131 / 3.776	6 (0)	**3,5**	(2,9-4,1)	176 / 3.641	4,8	3,5
Gødstrup		91 / 2.477	0 (0)	**3,7**	(3,0-4,5)	51 / 2.333	2,2	2,8
Horsens		37 / 1.755	2 (0)	**2,1**	(1,5-2,9)	49 / 1.721	2,8	2,3
Randers		45 / 1.703	0 (0)	**2,6**	(1,9-3,5)	40 / 1.603	2,5	1,6
Viborg		36 / 1.519	0 (0)	**2,4**	(1,7-3,3)	48 / 1.562	3,1	2,3
Nordjylland		109 / 3.921	3 (0)	**2,8**	(2,3-3,3)	132 / 3.757	3,5	3,2
Aalborg		75 / 2.456	0 (0)	**3,1**	(2,4-3,8)	89 / 2.293	3,9	3,4
Thisted		10 / 471	1 (0)	**2,1**	(1,0-3,9)	15 / 434	3,5	2,3
Vendsyssel		24 / 994	2 (0)	**2,4**	(1,6-3,6)	28 / 1.030	2,7	3,0

Det generelle fald er drevet af den vaginale fødsel, både på 1500 ml, men også på 1000 ml.

Udviklingen drives af Region Nordjylland og Region Syddanmark

Årsag: Mange årsager, mangeårig opmærksomhed. Gødstrups kvalitetsprojekt i 2023-24?

Sundhedsvæsenets Kvalitetsinstitut

Planlagt sectio og akut sectio med stigninger –

den tager vi en anden dag:0)

Sundhedsvæsenets Kvalitetsinstitut

Indikator 6: Bristning af eksterne analsfinkter

Udviklingsmål: ≤ 5,0%

Landsresultat: 5,3%

Regional variation: 4,4% (Region Nordjylland) til 6,4% (Region Hovedstaden)

Om indikatoren:
Bristning af endetarmsmukslen hos førstegangsfødende.

Subanalyser:

Første år med stratificering af spfinktere i grad 3a og grad bc4.

Opgørelse af spfinkter ved instrumentel forløsning.

Sundhedsvæsenets Kvalitetsinstitut

Indikator 6. Bristning af eksterne analsfinkter

	Udviklingsmål ≤ 5% opnået	Tæller/ nævner	Uoplyst antal (%)	Aktuelle år 01.01.2025 - 31.12.2025 Andel	95% CI	Tidligere år 2024 Antal	Andel	2023 Andel
Danmark	Nej	1.123 / 21.023	18 (0)	**5,3**	(5,0-5,7)	1.076 / 19.895	5,4	5,4
Hovedstaden	Nej	552 / 8.596	9 (0)	**6,4**	(5,9-7,0)	471 / 7.798	6,0	6,4
Sjælland	Nej	108 / 2.091	2 (0)	**5,2**	(4,3-6,2)	103 / 1.950	5,3	4,8
Syddanmark	Ja	164 / 3.675	2 (0)	**4,5**	(3,8-5,2)	186 / 3.644	5,1	4,8
Midtjylland	Ja	225 / 4.976	4 (0)	**4,5**	(4,0-5,1)	245 / 4.850	5,1	4,7
Nordjylland	Ja	74 / 1.685	1 (0)	**4,4**	(3,5-5,5)	71 / 1.653	4,3	4,7
Hovedstaden	Nej	552 / 8.596	9 (0)	**6,4**	(5,9-7,0)	471 / 7.798	6,0	6,4
Bornholm	Ja	2 / 69	3 (4)	**2,9**	(0,4-10,1)	4 / 72	5,6	2,9
Herlev	Nej	183 / 2.188	1 (0)	**8,4**	(7,2-9,6)	140 / 1.916	7,3	7,5
Hillerød	Nej	100 / 1.128	0 (0)	**8,9**	(7,3-10,7)	59 / 993	5,9	7,8
Hvidovre	Ja	137 / 2.883	3 (0)	**4,8**	(4,0-5,6)	132 / 2.632	5,0	5,6
Rigshospitalet	Nej	130 / 2.328	2 (0)	**5,6**	(4,7-6,6)	136 / 2.185	6,2	5,9
Sjælland	Nej	108 / 2.091	2 (0)	**5,2**	(4,3-6,2)	103 / 1.950	5,3	4,8
Holbæk	Nej	25 / 455	0 (0)	**5,5**	(3,6-8,0)	17 / 407	4,2	3,9
Nykøbing F.	Ja	12 / 256	0 (0)	**4,7**	(2,4-8,0)	7 / 267	2,6	2,4
Roskilde	Nej	46 / 740	1 (0)	**6,2**	(4,6-8,2)	61 / 727	8,4	5,0
Slagelse	Ja	25 / 640	1 (0)	**3,9**	(2,5-5,7)	18 / 549	3,3	6,3
Syddanmark	Ja	164 / 3.675	2 (0)	**4,5**	(3,8-5,2)	186 / 3.644	5,1	4,8
Aabenraa	Ja	17 / 475	1 (0)	**3,6**	(2,1-5,7)	11 / 500	2,2	1,0
Esbjerg	Nej	27 / 495	0 (0)	**5,5**	(3,6-7,8)	27 / 473	5,7	7,0
Kolding	Ja	47 / 1.079	0 (0)	**4,4**	(3,2-5,8)	71 / 1.103	6,4	5,5
Odense/Svendborg	Ja	73 / 1.626	1 (0)	**4,5**	(3,5-5,6)	77 / 1.568	4,9	4,9
Midtjylland	Ja	225 / 4.976	4 (0)	**4,5**	(4,0-5,1)	245 / 4.850	5,1	4,7
Aarhus	Ja	98 / 1.950	3 (0)	**5,0**	(4,1-6,1)	104 / 1.880	5,5	4,9
Gødstrup	Ja	36 / 999	0 (0)	**3,6**	(2,5-5,0)	36 / 948	3,8	4,4
Horsens	Nej	41 / 726	1 (0)	**5,6**	(4,1-7,6)	40 / 702	5,7	4,4
Randers	Ja	30 / 730	0 (0)	**4,1**	(2,8-5,8)	41 / 706	5,8	5,8
Viborg	Ja	20 / 571	0 (0)	**3,5**	(2,2-5,4)	24 / 614	3,9	4,0
Nordjylland	Ja	74 / 1.685	1 (0)	**4,4**	(3,5-5,5)	71 / 1.653	4,3	4,7
Aalborg	Ja	53 / 1.086	0 (0)	**4,9**	(3,7-6,3)	55 / 1.070	5,1	5,8
Thisted	Ja	5 / 170	1 (1)	**2,9**	(1,0-6,7)	2 / 147	1,4	3,1
Vendsyssel	Ja	16 / 429	0 (0)	**3,7**	(2,1-6,0)	14 / 436	3,2	2,7

Indikator 6 Bristning af eksterne analsfinkter

Andelen af vaginale førstegangsfødsler med svære bristninger af mellemkødet (grad III eller grad IV).

Tæller: Alle i nævner, som er registreret med eksterne analsfinkter grad III eller IV
Nævner: Antal vaginale førstegangsfødsler
Udviklingsmål: ≤ 5%

Sundhedsvæsenets Kvalitetsinstitut

Indikator 6: Andelen af førstegangsfødende, der får svære bristninger af eksterne analsfinkter (grad 3 eller grad 4). Trendgraf på regionsniveau (øverst) og indikatorresultat for 2025 på afdelingsniveau (nederst).

Bemærk at y-aksen er forstørret for at kunne skelne regionernes indikatorresultat.

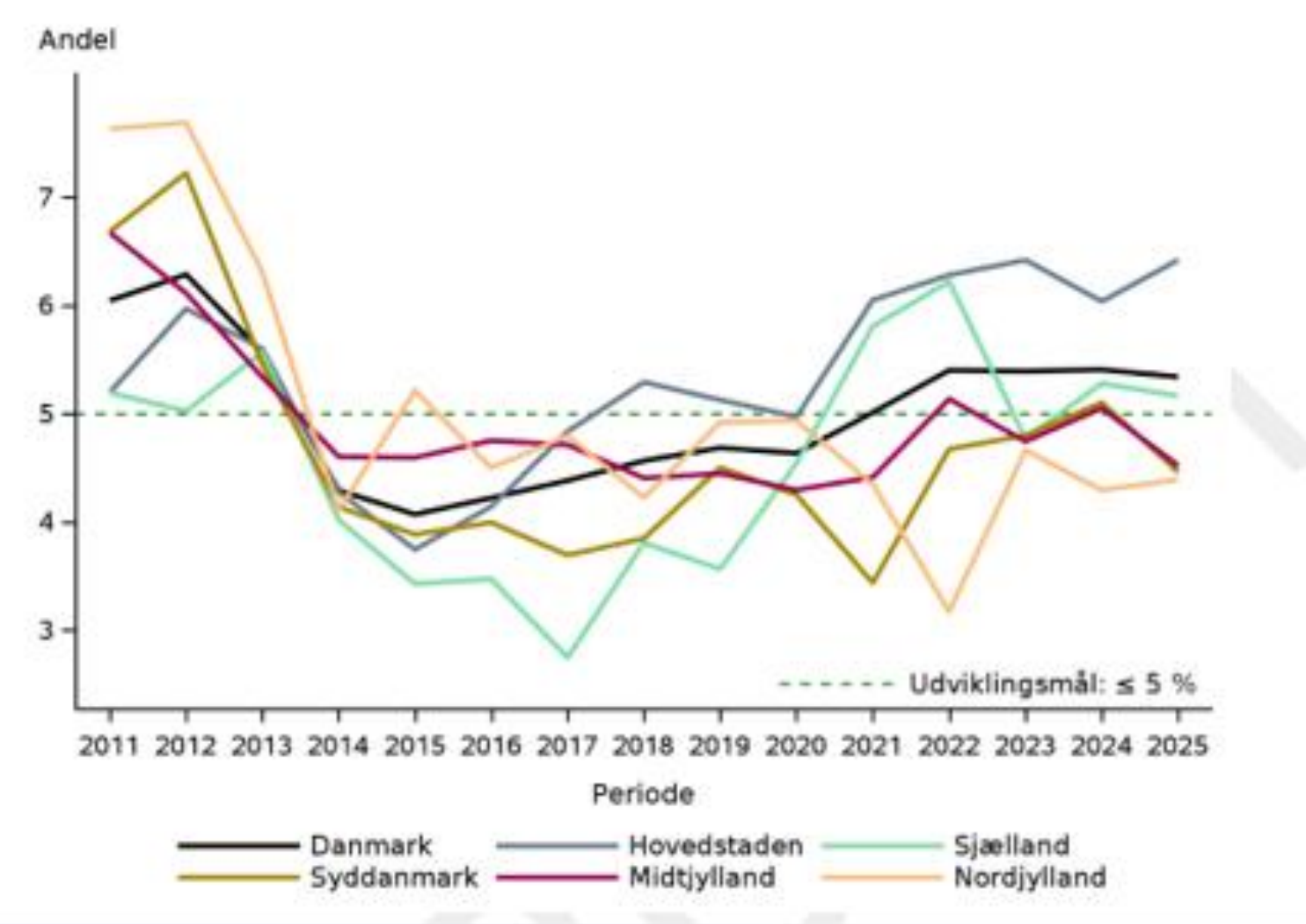

Udvikling over tid. Hvad sker der fra 2020?

Sundhedsvæsenets Kvalitetsinstitut

Fordeling af bristning af analsfinkter med/uden instrumentel forløsning*

*Instrumentel forløsning betyder, at barnet forløses ved hjælp af sugekop eller tang. 14 % af førstegangsfødende forløses med sugekop, mens brugen af tang er sjælden (ca. 5-10 gange årligt).

Indikator 6, tabel 1. Andel af svære bristninger ved hhv. uden instrumentel forløsning og med instrumentel forløsning

		Uden instrumentel forløsning				Med instrumentel forløsning			
	Nævner	Nævner uden instr.		Svære bristninger		Nævner med instr.		Svære bristninger	
Danmark	**21.023**	**18.126**	**86,2%**	**785**	**4,3%**	**2.897**	**13,8%**	**338**	**11,7%**
Hovedstaden	**8.596**	**7.194**	**83,7%**	**379**	**5,3%**	**1.402**	**16,3%**	**173**	**12,3%**
Bornholm	69	62	89,9%	1	1,6%	7	10,1%	1	14,3%
Herlev	2.188	1.846	84,4%	132	7,2%	342	15,6%	51	14,9%
Hillerød	1.128	924	81,9%	66	7,1%	204	18,1%	34	16,7%
Hvidovre	2.883	2.456	85,2%	92	3,7%	427	14,8%	45	10,5%
Rigshospitalet	2.328	1.906	81,9%	88	4,6%	422	18,1%	42	10,0%
Sjælland	**2.091**	**1.841**	**88,0%**	**78**	**4,2%**	**250**	**12,0%**	**30**	**12,0%**
Holbæk	455	400	87,9%	18	4,5%	55	12,1%	7	12,7%
Nykøbing F.	256	220	85,9%	10	4,5%	36	14,1%	2	5,6%
Roskilde	740	660	89,2%	34	5,2%	80	10,8%	12	15,0%
Slagelse	640	561	87,7%	16	2,9%	79	12,3%	9	11,4%
Syddanmark	**3.675**	**3.285**	**89,4%**	**122**	**3,7%**	**390**	**10,6%**	**42**	**10,8%**
Aabenraa	475	414	87,2%	12	2,9%	61	12,8%	5	8,2%
Esbjerg	495	423	85,5%	16	3,8%	72	14,5%	11	15,3%
Kolding	1.079	1.006	93,2%	37	3,7%	73	6,8%	10	13,7%
Odense/Svendborg	1.626	1.442	88,7%	57	4,0%	184	11,3%	16	8,7%
Midtjylland	**4.976**	**4.328**	**87,0%**	**153**	**3,5%**	**648**	**13,0%**	**72**	**11,1%**
Aarhus	1.950	1.705	87,4%	70	4,1%	245	12,6%	28	11,4%
Gødstrup	999	886	88,7%	24	2,7%	113	11,3%	12	10,6%
Horsens	726	595	82,0%	29	4,9%	131	18,0%	12	9,2%
Randers	730	623	85,3%	14	2,2%	107	14,7%	16	15,0%
Viborg	571	519	90,9%	16	3,1%	52	9,1%	4	7,7%
Nordjylland	**1.685**	**1.478**	**87,7%**	**53**	**3,6%**	**207**	**12,3%**	**21**	**10,1%**
Aalborg	1.086	963	88,7%	40	4,2%	123	11,3%	13	10,6%
Thisted	170	146	85,9%	4	2,7%	24	14,1%	1	4,2%
Vendsyssel	429	369	86,0%	9	2,4%	60	14,0%	7	11,7%

Stabile tal nationalt på bristninger ved cup:
2024: 11,8
2023: 12,1
2022: 12,8
2021: 11,1

Men med store lokale udsving.

NB: Små tal i den samlede population: 338 pt. mod 1123 pt. der brister.

Sundhedsvæsenets Kvalitetsinstitut

Stratificering...

Sundhedsvæsenets Kvalitetsinstitut

Indikator 6a. Bristning af eksterne analsfinkter (grad 3a)

	Udviklingsmål opnået	Tæller/ nævner	Uoplyst antal (%)	Aktuelle år 01.01.2025 - 31.12.2025 Andel	95% CI	Tidligere år 2024 Antal	Andel	2023 Andel
Danmark		651 / 21.023	18 (0)	3,1	(2,9-3,3)	624 / 19.895	3,1	3,2
Hovedstaden		337 / 8.596	9 (0)	3,9	(3,5-4,4)	285 / 7.798	3,7	3,9
Sjælland		61 / 2.091	2 (0)	2,9	(2,2-3,7)	63 / 1.950	3,2	2,6
Syddanmark		79 / 3.675	2 (0)	2,1	(1,7-2,7)	111 / 3.644	3,0	2,8
Midtjylland		127 / 4.976	4 (0)	2,6	(2,1-3,0)	123 / 4.850	2,5	2,7
Nordjylland		47 / 1.685	1 (0)	2,8	(2,1-3,7)	42 / 1.653	2,5	2,5
Hovedstaden		337 / 8.596	9 (0)	3,9	(3,5-4,4)	285 / 7.798	3,7	3,9
Bornholm		1 / 69	3 (4)	1,4	(0,0-7,8)	1 / 72	1,4	1,4
Herlev		113 / 2.188	1 (0)	5,2	(4,3-6,2)	88 / 1.916	4,6	4,3
Hillerød		67 / 1.128	0 (0)	5,9	(4,6-7,5)	41 / 993	4,1	5,4
Hvidovre		81 / 2.883	3 (0)	2,8	(2,2-3,5)	67 / 2.632	2,5	3,3
Rigshospitalet		75 / 2.328	2 (0)	3,2	(2,5-4,0)	88 / 2.185	4,0	3,8
Sjælland		61 / 2.091	2 (0)	2,9	(2,2-3,7)	63 / 1.950	3,2	2,6
Holbæk		16 / 455	0 (0)	3,5	(2,0-5,6)	11 / 407	2,7	2,4
Nykøbing F.		10 / 256	0 (0)	3,9	(1,9-7,1)	5 / 267	1,9	0,3
Roskilde		26 / 740	1 (0)	3,5	(2,3-5,1)	37 / 727	5,1	3,9
Slagelse		9 / 640	1 (0)	1,4	(0,6-2,7)	10 / 549	1,8	2,7
Syddanmark		79 / 3.675	2 (0)	2,1	(1,7-2,7)	111 / 3.644	3,0	2,8
Aabenraa		9 / 475	1 (0)	1,9	(0,9-3,6)	7 / 500	1,4	0,6
Esbjerg		11 / 495	0 (0)	2,2	(1,1-3,9)	17 / 473	3,6	4,3
Kolding		26 / 1.079	0 (0)	2,4	(1,6-3,5)	45 / 1.103	4,1	2,8
Odense/Svendborg		33 / 1.626	1 (0)	2,0	(1,4-2,8)	42 / 1.568	2,7	3,0
Midtjylland		127 / 4.976	4 (0)	2,6	(2,1-3,0)	123 / 4.850	2,5	2,7
Aarhus		55 / 1.950	3 (0)	2,8	(2,1-3,7)	50 / 1.880	2,7	2,9
Gødstrup		20 / 999	0 (0)	2,0	(1,2-3,1)	11 / 948	1,2	2,3
Horsens		29 / 726	1 (0)	4,0	(2,7-5,7)	24 / 702	3,4	3,3
Randers		14 / 730	0 (0)	1,9	(1,1-3,2)	28 / 706	4,0	2,7
Viborg		9 / 571	0 (0)	1,6	(0,7-3,0)	10 / 614	1,6	2,4
Nordjylland		47 / 1.685	1 (0)	2,8	(2,1-3,7)	42 / 1.653	2,5	2,5
Aalborg		32 / 1.086	0 (0)	2,9	(2,0-4,1)	32 / 1.070	3,0	3,1
Thisted		3 / 170	1 (1)	1,8	(0,4-5,1)	0 / 147	0,0	1,9
Vendsyssel		12 / 429	0 (0)	2,8	(1,5-4,8)	10 / 436	2,3	1,5

Andelen af vaginale førstegangsfødsler med svære bristninger af mellemkødet (grad 3a).

Tæller: Alle i nævner, som er registreret med eksterne analsfinkter grad 3a
Nævner: Antal vaginale førstegangsfødsler
Udviklingsmål:

Landsgennemsnit: 3,1%

Sundhedsvæsenets Kvalitetsinstitut

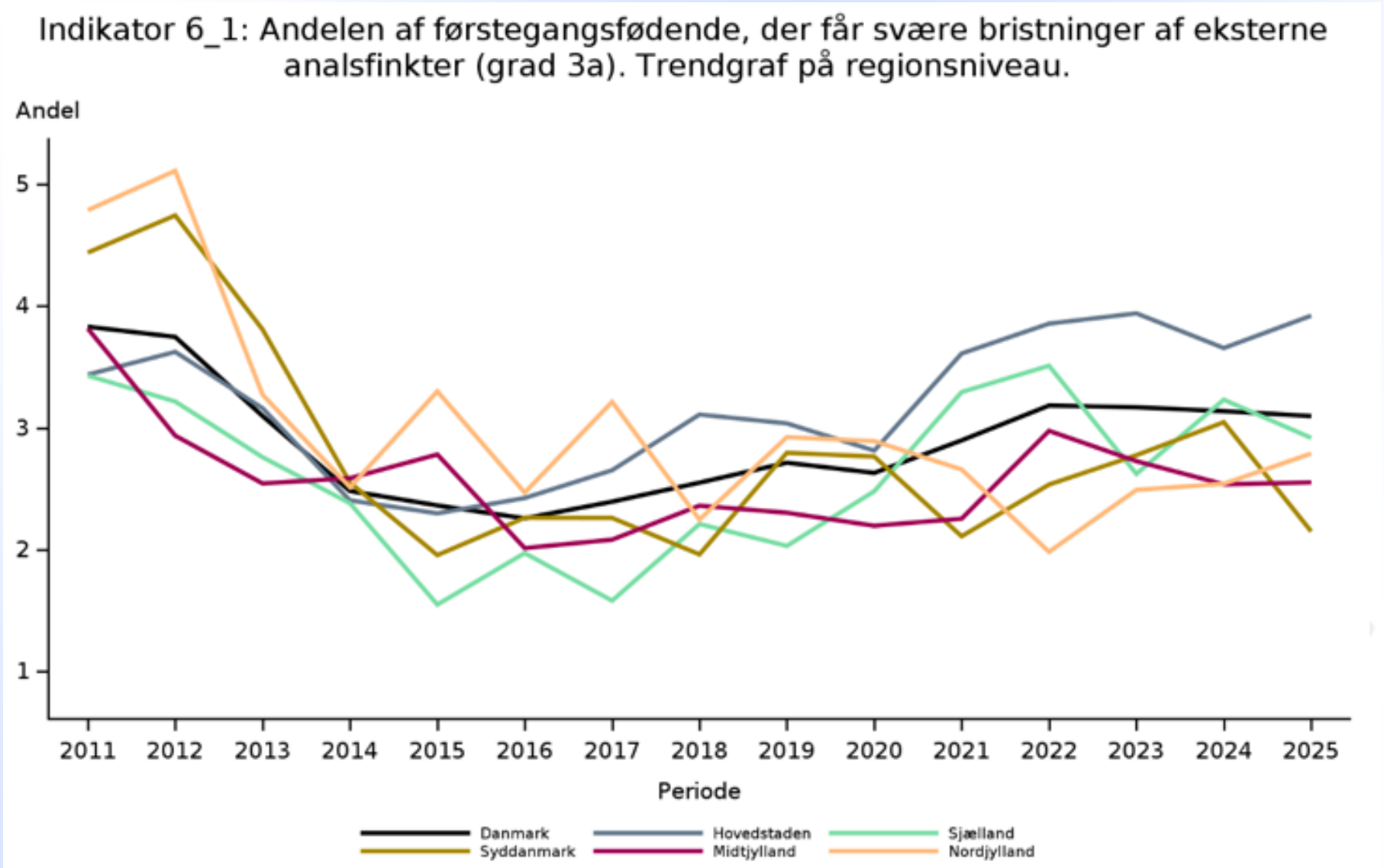

Nationalt (sort): Stigning fra 2016 til 2022, stabilt siden.

Sundhedsvæsenets Kvalitetsinstitut

Stratificering i grad 3b,c+4 i hhv. førstegangsfødende (fleregangsfødende findes i rapporten)

Sundhedsvæsenets Kvalitetsinstitut

Indikator 6b. Bristning af eksterne analsfinkter (grad 3b/c eller grad 4)

	Udviklingsmål opnået	Tæller/ nævner	Uoplyst antal (%)	Aktuelle år 01.01.2025 - 31.12.2025 Andel	95% CI	Tidligere år 2024 Antal	Andel	2023 Andel
Danmark		472 / 21.023	18 (0)	2,2	(2,0-2,5)	452 / 19.895	2,3	2,2
Hovedstaden		215 / 8.596	9 (0)	2,5	(2,2-2,9)	186 / 7.798	2,4	2,5
Sjælland		47 / 2.091	2 (0)	2,2	(1,7-3,0)	40 / 1.950	2,1	2,1
Syddanmark		85 / 3.675	2 (0)	2,3	(1,9-2,9)	75 / 3.644	2,1	2,0
Midtjylland		98 / 4.976	4 (0)	2,0	(1,6-2,4)	122 / 4.850	2,5	2,0
Nordjylland		27 / 1.685	1 (0)	1,6	(1,1-2,3)	29 / 1.653	1,8	2,2
Hovedstaden		215 / 8.596	9 (0)	2,5	(2,2-2,9)	186 / 7.798	2,4	2,5
Bornholm		1 / 69	3 (4)	1,4	(0,0-7,8)	3 / 72	4,2	1,4
Herlev		70 / 2.188	1 (0)	3,2	(2,5-4,0)	52 / 1.916	2,7	3,2
Hillerød		33 / 1.128	0 (0)	2,9	(2,0-4,1)	18 / 993	1,8	2,4
Hvidovre		56 / 2.883	3 (0)	1,9	(1,5-2,5)	65 / 2.632	2,5	2,3
Rigshospitalet		55 / 2.328	2 (0)	2,4	(1,8-3,1)	48 / 2.185	2,2	2,2
Sjælland		47 / 2.091	2 (0)	2,2	(1,7-3,0)	40 / 1.950	2,1	2,1
Holbæk		9 / 455	0 (0)	2,0	(0,9-3,7)	6 / 407	1,5	1,5
Nykøbing F.		2 / 256	0 (0)	0,8	(0,1-2,8)	2 / 267	0,7	2,1
Roskilde		20 / 740	1 (0)	2,7	(1,7-4,1)	24 / 727	3,3	1,1
Slagelse		16 / 640	1 (0)	2,5	(1,4-4,0)	8 / 549	1,5	3,6
Syddanmark		85 / 3.675	2 (0)	2,3	(1,9-2,9)	75 / 3.644	2,1	2,0
Aabenraa		8 / 475	1 (0)	1,7	(0,7-3,3)	4 / 500	0,8	0,4
Esbjerg		16 / 495	0 (0)	3,2	(1,9-5,2)	10 / 473	2,1	2,7
Kolding		21 / 1.079	0 (0)	1,9	(1,2-3,0)	26 / 1.103	2,4	2,7
Odense/Svendborg		40 / 1.626	1 (0)	2,5	(1,8-3,3)	35 / 1.568	2,2	1,9
Midtjylland		98 / 4.976	4 (0)	2,0	(1,6-2,4)	122 / 4.850	2,5	2,0
Aarhus		43 / 1.950	3 (0)	2,2	(1,6-3,0)	54 / 1.880	2,9	2,1
Gødstrup		16 / 999	0 (0)	1,6	(0,9-2,6)	25 / 948	2,6	2,0
Horsens		12 / 726	1 (0)	1,7	(0,9-2,9)	16 / 702	2,3	1,1
Randers		16 / 730	0 (0)	2,2	(1,3-3,5)	13 / 706	1,8	3,1
Viborg		11 / 571	0 (0)	1,9	(1,0-3,4)	14 / 614	2,3	1,6
Nordjylland		27 / 1.685	1 (0)	1,6	(1,1-2,3)	29 / 1.653	1,8	2,2
Aalborg		21 / 1.086	0 (0)	1,9	(1,2-2,9)	23 / 1.070	2,1	2,7
Thisted		2 / 170	1 (1)	1,2	(0,1-4,2)	2 / 147	1,4	1,3
Vendsyssel		4 / 429	0 (0)	0,9	(0,3-2,4)	4 / 436	0,9	1,3

Andelen af vaginale førstegangsfødsler med svære bristninger af mellemkødet (grad 3b/c eller grad 4).

Tæller: Alle i nævner, som er registreret med eksterne analsfinkter grad 3b/c eller grad 4
Nævner: Antal vaginale førstegangsfødsler
Udviklingsmål:

Sundhedsvæsenets Kvalitetsinstitut

Indikator 6_2: Andelen af førstegangsfødende, der får svære bristninger af eksterne analsfinkter (grad 3b, 3c eller grad 4). Trendgraf på regionsniveau.

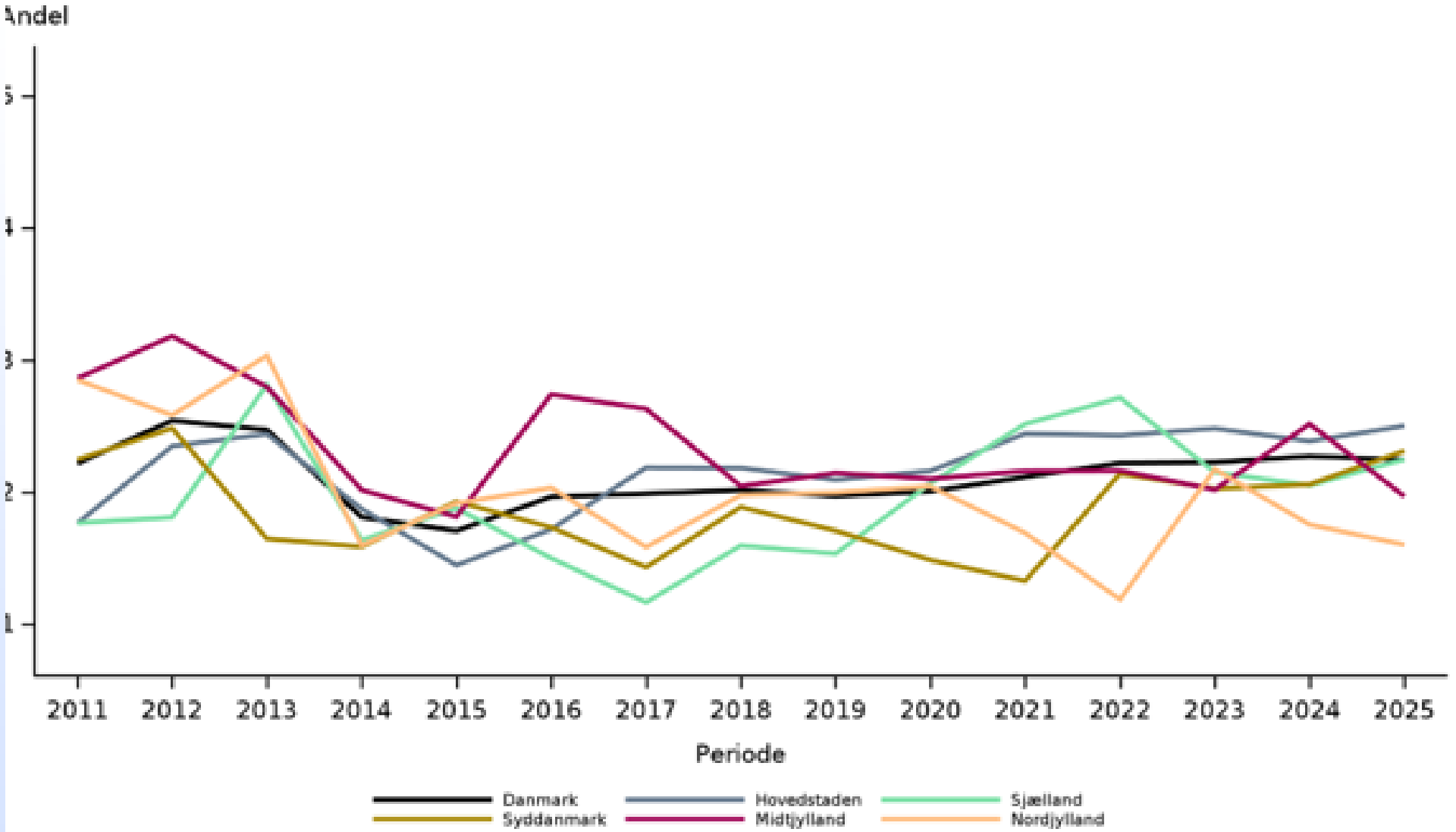

Stabile tal nationalt

Sundhedsvæsenets Kvalitetsinstitut

Indikator 7: Ukomplicerede førstegangsfødende

Udviklingsmål: ≥ 60%
Landsresultat: 62%
Regional variation: 59% (Region Hovedstaden) til 66% (Region Midtjylland)

Om indikatoren:
Intenderede vaginale fødsler med ét barn i hovedstilling til termin (≥37 uger)
som føder ukompliceret dvs. fravær af følgende komplikationer:

- Akut kejsersnit.
- Kop- eller tangforløsning.
- Episiotomi.
- 3. eller 4. grads bristning.
- Blødning ≥ 1000 ml.
- Barnet har pH < 7/5 eller Apgar-score < 7/5.

Nyt i år: Stratificering af spontane og igangsatte.
Heterogen population med stor forskel i a priori risiko for komplikationer

- Spontant indsættende fødsel eller igangsættelse med HSP/Angusta/O-drop.

Sundhedsvæsenets Kvalitetsinstitut

Indikator 7. Ukomplicerede førstegangsfødsler

	Udviklingsmål ≥ 60% opnået	Tæller/ nævner	Uoplyst antal (%)	Aktuelle år 01.01.2025 - 31.12.2025 Andel	95% CI	Tidligere år 2024 Antal	Andel	2023 Andel
Danmark	Ja	14.352 / 23.101	66 (0)	**62**	(61-63)	13.239 / 21.965	60	59
Hovedstaden	Nej	5.632 / 9.486	27 (0)	**59**	(58-60)	5.063 / 8.723	58	56
Sjælland	Ja	1.452 / 2.292	12 (1)	**63**	(61-65)	1.311 / 2.116	62	60
Syddanmark	Ja	2.533 / 4.069	15 (0)	**62**	(61-64)	2.392 / 4.059	59	58
Midtjylland	Ja	3.545 / 5.346	11 (0)	**66**	(65-68)	3.338 / 5.265	63	64
Nordjylland	Ja	1.190 / 1.908	1 (0)	**62**	(60-65)	1.135 / 1.802	63	63
Hovedstaden	Nej	5.632 / 9.486	27 (0)	**59**	(58-60)	5.063 / 8.723	58	56
Bornholm	Ja	50 / 72	4 (5)	**69**	(57-80)	51 / 76	67	72
Herlev	Nej	1.375 / 2.440	6 (0)	**56**	(54-58)	1.202 / 2.167	55	54
Hillerød	Nej	725 / 1.287	3 (0)	**56**	(54-59)	641 / 1.185	54	59
Hvidovre	Ja	1.993 / 3.145	10 (0)	**63**	(62-65)	1.764 / 2.860	62	59
Rigshospitalet	Nej	1.489 / 2.542	4 (0)	**59**	(57-60)	1.405 / 2.435	58	53
Sjælland	Ja	1.452 / 2.292	12 (1)	**63**	(61-65)	1.311 / 2.116	62	60
Holbæk	Ja	318 / 527	1 (0)	**60**	(56-65)	259 / 446	58	58
Nykøbing F.	Nej	165 / 290	0 (0)	**57**	(51-63)	182 / 300	61	57
Roskilde	Ja	532 / 799	3 (0)	**67**	(63-70)	508 / 794	64	65
Slagelse	Ja	437 / 676	8 (1)	**65**	(61-68)	362 / 576	63	59
Syddanmark	Ja	2.533 / 4.069	15 (0)	**62**	(61-64)	2.392 / 4.059	59	58
Aabenraa	Ja	320 / 520	6 (1)	**62**	(57-66)	308 / 534	58	58
Esbjerg	Ja	346 / 558	0 (0)	**62**	(58-66)	326 / 557	59	57
Kolding	Ja	798 / 1.223	0 (0)	**65**	(63-68)	730 / 1.198	61	61
Odense/Svendborg	Ja	1.069 / 1.768	9 (1)	**60**	(58-63)	1.028 / 1.770	58	56
Midtjylland	Ja	3.545 / 5.346	11 (0)	**66**	(65-68)	3.338 / 5.265	63	64
Aarhus	Ja	1.353 / 2.071	2 (0)	**65**	(63-67)	1.211 / 2.036	59	63
Gødstrup	Ja	724 / 1.065	3 (0)	**68**	(65-71)	690 / 1.028	67	68
Horsens	Ja	510 / 822	2 (0)	**62**	(59-65)	499 / 793	63	62
Randers	Ja	526 / 764	3 (0)	**69**	(65-72)	504 / 749	67	64
Viborg	Ja	432 / 624	1 (0)	**69**	(65-73)	434 / 659	66	64
Nordjylland	Ja	1.190 / 1.908	1 (0)	**62**	(60-65)	1.135 / 1.802	63	63
Aalborg	Ja	772 / 1.252	0 (0)	**62**	(59-64)	728 / 1.158	63	64
Thisted	Ja	122 / 193	1 (1)	**63**	(56-70)	102 / 155	66	65
Vendsyssel	Ja	296 / 463	0 (0)	**64**	(59-68)	305 / 489	62	60

Sundhedsvæsenets Kvalitetsinstitut

Indikator 7: Andelen af ukomplicerede fødselsforløb blandt førstegangsfødsler til termin (GA=>37 uger) med ét barn i hovedstilling. Trendgraf på regionsniveau (øverst) og indikatorresultat for 2025 på afdelingsniveau (nederst).

Bemærk af at y-aksen er forstørret for at kunne skelne regionernes indikatorresultat.

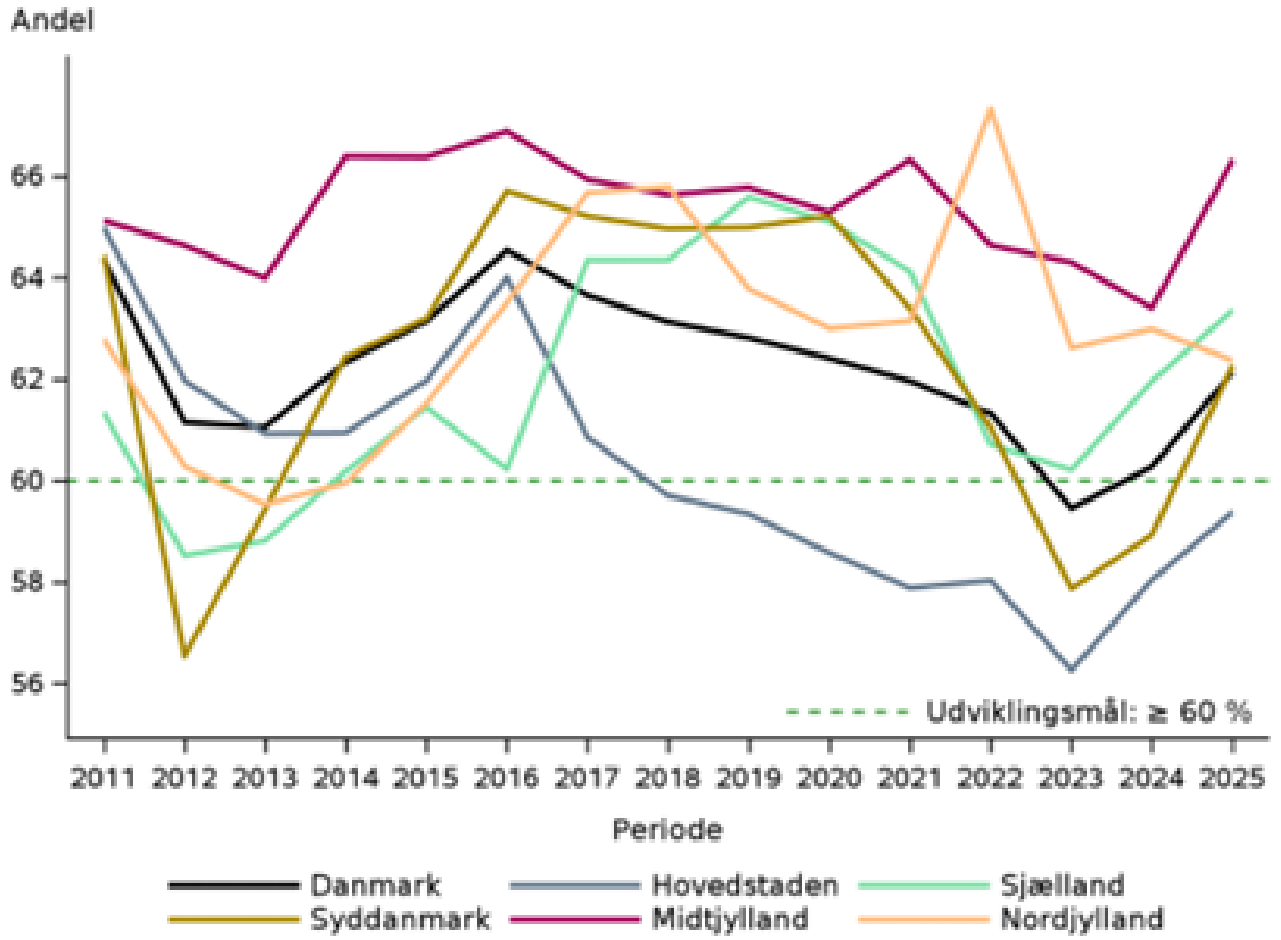

Lille stigning nationalt siden 2023

Sundhedsvæsenets Kvalitetsinstitut

Stratificering i spontane og igangsatte førstegangsfødsler...

Sundhedsvæsenets Kvalitetsinstitut

Indikator 7, tabel 1. Andel af komplikationer ud af nævnerpopulation til indikator 7

	Førstegangsfødsler til termin med ét barn i hovedstilling	Komplicerede fødsler	Akut sectio		Blødning (≥1000 ml)		Bristning (grad 3/4)		Episiotomi		Kop/tang		Lav pH el. Apgar	
Danmark	**23.101**	**8.749**	**3.265**	**14,1%**	**2.557**	**11,1%**	**1.105**	**4,8%**	**1.297**	**5,6%**	**3.038**	**13,2%**	**153**	**0,7%**
Hovedstaden	**9.486**	**3.854**	**1.338**	**14,1%**	**1.121**	**11,8%**	**540**	**5,7%**	**681**	**7,2%**	**1.466**	**15,5%**	**52**	**0,5%**
Bornholm	72	22	8	11,1%	8	11,1%	#	2,8%	4	5,6%	7	9,7%	0	0,0%
Herlev	2.440	1.065	367	15,0%	263	10,8%	177	7,3%	323	13,2%	352	14,4%	12	0,5%
Hillerød	1.287	562	216	16,8%	147	11,4%	99	7,7%	63	4,9%	214	16,6%	6	0,5%
Hvidovre	3.145	1.152	388	12,3%	400	12,7%	134	4,3%	130	4,1%	443	14,1%	17	0,5%
Rigshospitalet	2.542	1.053	359	14,1%	303	11,9%	128	5,0%	161	6,3%	450	17,7%	17	0,7%
Sjælland	**2.292**	**840**	**322**	**14,0%**	**262**	**11,4%**	**107**	**4,7%**	**112**	**4,9%**	**257**	**11,2%**	**23**	**1,0%**
Holbæk	527	209	100	19,0%	49	9,3%	25	4,7%	26	4,9%	61	11,6%	6	1,1%
Nykøbing F.	290	125	45	15,5%	43	14,8%	12	4,1%	25	8,6%	36	12,4%	3	1,0%
Roskilde	799	267	96	12,0%	81	10,1%	45	5,6%	24	3,0%	81	10,1%	9	1,1%
Slagelse	676	239	81	12,0%	89	13,2%	25	3,7%	37	5,5%	79	11,7%	5	0,7%
Syddanmark	**4.069**	**1.536**	**644**	**15,8%**	**438**	**10,8%**	**161**	**4,0%**	**280**	**6,9%**	**419**	**10,3%**	**37**	**0,9%**
Aabenraa	520	200	86	16,5%	60	11,5%	16	3,1%	42	8,1%	62	11,9%	6	1,2%
Esbjerg	558	212	84	15,1%	53	9,5%	27	4,8%	26	4,7%	78	14,0%	5	0,9%
Kolding	1.223	425	214	17,5%	159	13,0%	46	3,8%	35	2,9%	81	6,6%	13	1,1%
Odense/Svendborg	1.768	699	260	14,7%	166	9,4%	72	4,1%	177	10,0%	198	11,2%	13	0,7%
Midtjylland	**5.346**	**1.801**	**648**	**12,1%**	**546**	**10,2%**	**223**	**4,2%**	**123**	**2,3%**	**672**	**12,6%**	**26**	**0,5%**
Aarhus	2.071	718	243	11,7%	252	12,2%	97	4,7%	33	1,6%	249	12,0%	11	0,5%
Gødstrup	1.065	341	119	11,2%	103	9,7%	36	3,4%	28	2,6%	115	10,8%	#	0,2%
Horsens	822	312	117	14,2%	82	10,0%	41	5,0%	17	2,1%	143	17,4%	6	0,7%
Randers	764	238	82	10,7%	58	7,6%	30	3,9%	20	2,6%	109	14,3%	4	0,5%
Viborg	624	192	87	13,9%	51	8,2%	19	3,0%	25	4,0%	56	9,0%	3	0,5%
Nordjylland	**1.908**	**718**	**313**	**16,4%**	**190**	**10,0%**	**74**	**3,9%**	**101**	**5,3%**	**224**	**11,7%**	**15**	**0,8%**
Aalborg	1.252	480	220	17,6%	133	10,6%	53	4,2%	50	4,0%	136	10,9%	9	0,7%
Thisted	193	71	27	14,0%	20	10,4%	5	2,6%	12	6,2%	26	13,5%	#	1,0%
Vendsyssel	463	167	66	14,3%	37	8,0%	16	3,5%	39	8,4%	62	13,4%	4	0,9%

Drives generelt af sectio, kop og blødning >1000 ml

Stor afdelingsvariation i brug af epis (1,6 til 13,2%).

Sundhedsvæsenets Kvalitetsinstitut

Indikator 7a. Ukomplicerede førstegangsfødsler (spontant indsættende fødsler)

	Udviklingsmål opnået	Tæller/ nævner	Uoplyst antal (%)	Aktuelle år 01.01.2025 - 31.12.2025 Andel	95% CI	Tidligere år 2024 Antal	Andel
Danmark		11.098 / 16.604	49 (0)	**67**	(66-68)	10.263 / 15.759	65
Hovedstaden		4.360 / 6.792	21 (0)	**64**	(63-65)	3.870 / 6.167	63
Sjælland		1.150 / 1.675	8 (0)	**69**	(66-71)	1.032 / 1.545	67
Syddanmark		1.923 / 2.865	11 (0)	**67**	(65-69)	1.832 / 2.814	65
Midtjylland		2.754 / 3.926	8 (0)	**70**	(69-72)	2.652 / 3.944	67
Nordjylland		911 / 1.346	1 (0)	**68**	(65-70)	877 / 1.289	68
Hovedstaden		4.360 / 6.792	21 (0)	**64**	(63-65)	3.870 / 6.167	63
Bornholm		39 / 49	2 (4)	**80**	(66-90)	35 / 52	67
Herlev		1.111 / 1.848	5 (0)	**60**	(58-62)	929 / 1.574	59
Hillerød		548 / 873	2 (0)	**63**	(59-66)	471 / 791	60
Hvidovre		1.552 / 2.298	8 (0)	**68**	(66-69)	1.374 / 2.093	66
Rigshospitalet		1.110 / 1.724	4 (0)	**64**	(62-67)	1.061 / 1.657	64
Sjælland		1.150 / 1.675	8 (0)	**69**	(66-71)	1.032 / 1.545	67
Holbæk		246 / 358	1 (0)	**69**	(64-73)	197 / 313	63
Nykøbing F.		138 / 228	0 (0)	**61**	(54-67)	160 / 248	65
Roskilde		419 / 590	2 (0)	**71**	(67-75)	396 / 576	69
Slagelse		347 / 499	5 (1)	**70**	(65-74)	279 / 408	68
Syddanmark		1.923 / 2.865	11 (0)	**67**	(65-69)	1.832 / 2.814	65
Aabenraa		264 / 401	6 (1)	**66**	(61-70)	246 / 403	61
Esbjerg		266 / 400	0 (0)	**67**	(62-71)	247 / 382	65
Kolding		582 / 819	0 (0)	**71**	(68-74)	549 / 819	67
Odense/Svendborg		811 / 1.245	5 (0)	**65**	(62-68)	790 / 1.210	65
Midtjylland		2.754 / 3.926	8 (0)	**70**	(69-72)	2.652 / 3.944	67
Aarhus		1.044 / 1.498	0 (0)	**70**	(67-72)	1.002 / 1.581	63
Gødstrup		574 / 815	3 (0)	**70**	(67-74)	534 / 748	71
Horsens		389 / 597	1 (0)	**65**	(61-69)	379 / 563	67
Randers		408 / 566	3 (1)	**72**	(68-76)	403 / 573	70
Viborg		339 / 450	1 (0)	**75**	(71-79)	334 / 479	70
Nordjylland		911 / 1.346	1 (0)	**68**	(65-70)	877 / 1.289	68
Aalborg		583 / 874	0 (0)	**67**	(63-70)	561 / 821	68
Thisted		93 / 132	1 (1)	**70**	(62-78)	82 / 118	69
Vendsyssel		235 / 340	0 (0)	**69**	(64-74)	234 / 350	67

Indikator 7b. Ukomplicerede førstegangsfødsler (igangsatte fødsler)

	Udviklingsmål opnået	Tæller/ nævner	Uoplyst antal (%)	Aktu elle år 01.01.2025 - 31.12.2025 Andel	95% CI	Tidligere år 2024 Antal	Andel
Danmark		3.254 / 6.497	17 (0)	**50**	(49-51)	2.976 / 6.206	48
Hovedstaden		1.272 / 2.694	6 (0)	**47**	(45-49)	1.193 / 2.556	47
Sjælland		302 / 617	4 (1)	**49**	(45-53)	279 / 571	49
Syddanmark		610 / 1.204	4 (0)	**51**	(48-54)	560 / 1.245	45
Midtjylland		791 / 1.420	3 (0)	**56**	(53-58)	686 / 1.321	52
Nordjylland		279 / 562	0 (0)	**50**	(45-54)	258 / 513	50
Hovedstaden		1.272 / 2.694	6 (0)	**47**	(45-49)	1.193 / 2.556	47
Bornholm		11 / 23	2 (8)	**48**	(27-69)	16 / 24	67
Herlev		264 / 592	1 (0)	**45**	(41-49)	273 / 593	46
Hillerød		177 / 414	1 (0)	**43**	(38-48)	170 / 394	43
Hvidovre		441 / 847	2 (0)	**52**	(49-55)	390 / 767	51
Rigshospitalet		379 / 818	0 (0)	**46**	(43-50)	344 / 778	44
Sjælland		302 / 617	4 (1)	**49**	(45-53)	279 / 571	49
Holbæk		72 / 169	0 (0)	**43**	(35-50)	62 / 133	47
Nykøbing F.		27 / 62	0 (0)	**44**	(31-57)	22 / 52	42
Roskilde		113 / 209	1 (0)	**54**	(47-61)	112 / 218	51
Slagelse		90 / 177	3 (2)	**51**	(43-58)	83 / 168	49
Syddanmark		610 / 1.204	4 (0)	**51**	(48-54)	560 / 1.245	45
Aabenraa		56 / 119	0 (0)	**47**	(38-56)	62 / 131	47
Esbjerg		80 / 158	0 (0)	**51**	(43-59)	79 / 175	45
Kolding		216 / 404	0 (0)	**53**	(48-58)	181 / 379	48
Odense/Svendborg		258 / 523	4 (1)	**49**	(45-54)	238 / 560	43
Midtjylland		791 / 1.420	3 (0)	**56**	(53-58)	686 / 1.321	52
Aarhus		309 / 573	2 (0)	**54**	(50-58)	209 / 455	46
Gødstrup		150 / 250	0 (0)	**60**	(54-66)	156 / 280	56
Horsens		121 / 225	1 (0)	**54**	(47-60)	120 / 230	52
Randers		118 / 198	0 (0)	**60**	(52-66)	101 / 176	57
Viborg		93 / 174	0 (0)	**53**	(46-61)	100 / 180	56
Nordjylland		279 / 562	0 (0)	**50**	(45-54)	258 / 513	50
Aalborg		189 / 378	0 (0)	**50**	(45-55)	167 / 337	50
Thisted		29 / 61	0 (0)	**48**	(35-61)	20 / 37	54
Vendsyssel		61 / 123	0 (0)	**50**	(40-59)	71 / 139	51

Indikator 7, tabel 2. Andel af komplikationer ud af nævnerpopulation til supplerende indikator 7a (**spontant indsætter**

	Førstegangsfødsler til termin med ét barn i hovedstilling	Komplicerede fødsler	Akut sectio	Blødning (≥1000 ml)	Bristning (grad 3/4)	Episiotomi	Kop/tang	Lav pH el. Apgar
Danmark	**16.604**	**5.506**	**1.632 9,8%**	**1.529 9,2%**	**822 5,0%**	**966 5,8%**	**2.108 12,7%**	**98 0,6%**
Hovedstaden	**6.792**	**2.432**	**653 9,6%**	**677 10,0%**	**406 6,0%**	**514 7,6%**	**997 14,7%**	**31 0,5%**
Bornholm	49	10	3 6,1%	4 8,2%	# 2,0%	3 6,1%	3 6,1%	0 0,0%
Herlev	1.848	737	206 11,1%	174 9,4%	140 7,6%	254 13,7%	262 14,2%	7 0,4%
Hillerød	873	325	91 10,4%	78 8,9%	73 8,4%	48 5,5%	141 16,2%	3 0,3%
Hvidovre	2.298	746	199 8,7%	252 11,0%	101 4,4%	103 4,5%	316 13,8%	9 0,4%
Rigshospitalet	1.724	614	154 8,9%	169 9,8%	91 5,3%	106 6,1%	275 16,0%	12 0,7%
Sjælland	**1.675**	**525**	**153 9,1%**	**155 9,3%**	**77 4,6%**	**80 4,8%**	**192 11,5%**	**17 1,0%**
Holbæk	358	112	42 11,7%	22 6,1%	16 4,5%	18 5,0%	40 11,2%	4 1,1%
Nykøbing F.	228	90	25 11,0%	30 13,2%	8 3,5%	20 8,8%	28 12,3%	3 1,3%
Roskilde	590	171	48 8,1%	48 8,1%	35 5,9%	16 2,7%	62 10,5%	6 1,0%
Slagelse	499	152	38 7,6%	55 11,0%	18 3,6%	26 5,2%	62 12,4%	4 0,8%
Syddanmark	**2.865**	**942**	**321 11,2%**	**258 9,0%**	**116 4,0%**	**209 7,3%**	**285 9,9%**	**25 0,9%**
Aabenraa	401	137	52 13,0%	38 9,5%	14 3,5%	33 8,2%	45 11,2%	4 1,0%
Esbjerg	400	134	39 9,8%	27 6,8%	24 6,0%	18 4,5%	58 14,5%	4 1,0%
Kolding	819	237	104 12,7%	91 11,1%	29 3,5%	22 2,7%	48 5,9%	6 0,7%
Odense/Svendborg	1.245	434	126 10,1%	102 8,2%	49 3,9%	136 10,9%	134 10,8%	11 0,9%
Midtjylland	**3.926**	**1.172**	**343 8,7%**	**329 8,4%**	**175 4,5%**	**91 2,3%**	**480 12,2%**	**15 0,4%**
Aarhus	1.498	454	113 7,5%	151 10,1%	79 5,3%	27 1,8%	176 11,7%	5 0,3%
Gødstrup	815	241	72 8,8%	67 8,2%	30 3,7%	21 2,6%	93 11,4%	# 0,2%
Horsens	597	208	66 11,1%	46 7,7%	30 5,0%	12 2,0%	103 17,3%	3 0,5%
Randers	566	158	47 8,3%	37 6,5%	22 3,9%	15 2,7%	74 13,1%	4 0,7%
Viborg	450	111	45 10,0%	28 6,2%	14 3,1%	16 3,6%	34 7,6%	# 0,2%
Nordjylland	**1.346**	**435**	**162 12,0%**	**110 8,2%**	**48 3,6%**	**72 5,3%**	**154 11,4%**	**10 0,7%**
Aalborg	874	291	109 12,5%	78 8,9%	34 3,9%	38 4,3%	100 11,4%	7 0,8%
Thisted	132	39	13 9,8%	11 8,3%	4 3,0%	6 4,5%	14 10,6%	# 0,8%
Vendsyssel	340	105	40 11,8%	21 6,2%	10 2,9%	28 8,2%	40 11,8%	# 0,6%

Indikator 7, tabel 3. Andel af komplikationer ud af nævnerpopulation til supplerende indikator 7b (**igangsatte fødsler**)

	Førstegangsfødsler til termin med ét barn i hovedstilling	Komplicerede fødsler	Akut sectio	Blødning (≥1000 ml)	Bristning (grad 3/4)	Episiotomi	Kop/tang	Lav pH el. Apgar
Danmark	**6.497**	**3.243**	**1.633 25,1%**	**1.028 15,8%**	**283 4,4%**	**331 5,1%**	**930 14,3%**	**55 0,8%**
Hovedstaden	**2.694**	**1.422**	**685 25,4%**	**444 16,5%**	**134 5,0%**	**167 6,2%**	**469 17,4%**	**21 0,8%**
Bornholm	23	12	5 21,7%	4 17,4%	# 4,3%	1 4,3%	4 17,4%	0 0,0%
Herlev	592	328	161 27,2%	89 15,0%	37 6,3%	69 11,7%	90 15,2%	5 0,8%
Hillerød	414	237	125 30,2%	69 16,7%	26 6,3%	15 3,6%	73 17,6%	3 0,7%
Hvidovre	847	406	189 22,3%	148 17,5%	33 3,9%	27 3,2%	127 15,0%	8 0,9%
Rigshospitalet	818	439	205 25,1%	134 16,4%	37 4,5%	55 6,7%	175 21,4%	5 0,6%
Sjælland	**617**	**315**	**169 27,4%**	**107 17,3%**	**30 4,9%**	**32 5,2%**	**65 10,5%**	**6 1,0%**
Holbæk	169	97	58 34,3%	27 16,0%	9 5,3%	8 4,7%	21 12,4%	# 1,2%
Nykøbing F.	62	35	20 32,3%	13 21,0%	4 6,5%	5 8,1%	8 12,9%	0 0,0%
Roskilde	209	96	48 23,0%	33 15,8%	10 4,8%	8 3,8%	19 9,1%	3 1,4%
Slagelse	177	87	43 24,3%	34 19,2%	7 4,0%	11 6,2%	17 9,6%	# 0,6%
Syddanmark	**1.204**	**594**	**323 26,8%**	**180 15,0%**	**45 3,7%**	**71 5,9%**	**134 11,1%**	**12 1,0%**
Aabenraa	119	63	34 28,6%	22 18,5%	# 1,7%	9 7,6%	17 14,3%	# 1,7%
Esbjerg	158	78	45 28,5%	26 16,5%	3 1,9%	8 5,1%	20 12,7%	# 0,6%
Kolding	404	188	110 27,2%	68 16,8%	17 4,2%	13 3,2%	33 8,2%	7 1,7%
Odense/Svendborg	523	265	134 25,6%	64 12,2%	23 4,4%	41 7,8%	64 12,2%	# 0,4%
Midtjylland	**1.420**	**629**	**305 21,5%**	**217 15,3%**	**48 3,4%**	**32 2,3%**	**192 13,5%**	**11 0,8%**
Aarhus	573	264	130 22,7%	101 17,6%	18 3,1%	6 1,0%	73 12,7%	6 1,0%
Gødstrup	250	100	47 18,8%	36 14,4%	6 2,4%	7 2,8%	22 8,8%	0 0,0%
Horsens	225	104	51 22,7%	36 16,0%	11 4,9%	5 2,2%	40 17,8%	3 1,3%
Randers	198	80	35 17,7%	21 10,6%	8 4,0%	5 2,5%	35 17,7%	0 0,0%
Viborg	174	81	42 24,1%	23 13,2%	5 2,9%	9 5,2%	22 12,6%	# 1,1%
Nordjylland	**562**	**283**	**151 26,9%**	**80 14,2%**	**26 4,6%**	**29 5,2%**	**70 12,5%**	**5 0,9%**
Aalborg	378	189	111 29,4%	55 14,6%	19 5,0%	12 3,2%	36 9,5%	# 0,5%
Thisted	61	32	14 23,0%	9 14,8%	# 1,6%	6 9,8%	12 19,7%	# 1,6%
Vendsyssel	123	62	26 21,1%	16 13,0%	6 4,9%	11 8,9%	22 17,9%	# 1,6%

Spontane:
Kop (12,7%), akut sectio (9,8%) og blødning (9,2%).

Igangsatte:
Akut sectio (25,1%), blødning (15,8%) og kop (14,3%).

???????

Sundhedsvæsenets Kvalitetsinstitut

Indikator 5b. Blødning ≥ 1500 ml (planlagt kejsersnit)

	Udviklingsmål opnået	Tæller/ nævner	Uoplyst antal (%)	Aktuelle år 01.01.2025 - 31.12.2025 Andel	95% CI	Tidligere år 2024 Antal	Andel	2023 Andel
Danmark		253 / 5.601	40 (1)	**4,5**	(4,0-5,1)	218 / 5.423	4,0	4,0
Hovedstaden		113 / 2.418	24 (1)	**4,7**	(3,9-5,6)	96 / 2.303	4,2	5,0
Sjælland		24 / 513	5 (1)	**4,7**	(3,0-6,9)	31 / 569	5,4	4,9
Syddanmark		41 / 915	2 (0)	**4,5**	(3,2-6,0)	20 / 864	2,3	4,1
Midtjylland		63 / 1.360	7 (1)	**4,6**	(3,6-5,9)	57 / 1.321	4,3	2,3
Nordjylland		12 / 395	2 (1)	**3,0**	(1,6-5,2)	14 / 366	3,8	1,7
Hovedstaden		113 / 2.418	24 (1)	**4,7**	(3,9-5,6)	96 / 2.303	4,2	5,0
Bornholm		1 / 22	6 (21)	**4,5**	(0,1-22,8)	1 / 24	4,2	7,1
Herlev		28 / 617	5 (1)	**4,5**	(3,0-6,5)	20 / 560	3,6	6,1
Hillerød		16 / 450	1 (0)	**3,6**	(2,0-5,7)	8 / 385	2,1	3,1
Hvidovre		30 / 698	6 (1)	**4,3**	(2,9-6,1)	33 / 704	4,7	5,5
Rigshospitalet		38 / 631	6 (1)	**6,0**	(4,3-8,2)	34 / 630	5,4	4,6
Sjælland		24 / 513	5 (1)	**4,7**	(3,0-6,9)	31 / 569	5,4	4,9
Holbæk		1 / 110	1 (1)	**0,9**	(0,0-5,0)	6 / 110	5,5	3,9
Nykøbing F.		2 / 72	0 (0)	**2,8**	(0,3-9,7)	0 / 67	0,0	8,2
Roskilde		14 / 184	2 (1)	**7,6**	(4,2-12,4)	21 / 232	9,1	6,7
Slagelse		7 / 147	2 (1)	**4,8**	(1,9-9,6)	4 / 160	2,5	3,0
Syddanmark		41 / 915	2 (0)	**4,5**	(3,2-6,0)	20 / 864	2,3	4,1
Aabenraa		6 / 50	1 (2)	**12,0**	(4,5-24,3)	1 / 42	2,4	4,5
Esbjerg		6 / 129	0 (0)	**4,7**	(1,7-9,8)	3 / 121	2,5	2,5
Kolding		16 / 289	0 (0)	**5,5**	(3,2-8,8)	3 / 277	1,1	5,2
Odense/Svendborg		13 / 447	1 (0)	**2,9**	(1,6-4,9)	13 / 424	3,1	3,6
Midtjylland		63 / 1.360	7 (1)	**4,6**	(3,6-5,9)	57 / 1.321	4,3	2,3
Aarhus		38 / 456	5 (1)	**8,3**	(6,0-11,3)	33 / 400	8,3	2,7
Gødstrup		8 / 243	0 (0)	**3,3**	(1,4-6,4)	6 / 232	2,6	3,7
Horsens		5 / 165	2 (1)	**3,0**	(1,0-6,9)	7 / 176	4,0	2,6
Randers		9 / 334	0 (0)	**2,7**	(1,2-5,1)	4 / 347	1,2	1,4
Viborg		3 / 162	0 (0)	**1,9**	(0,4-5,3)	7 / 166	4,2	1,2
Nordjylland		12 / 395	2 (1)	**3,0**	(1,6-5,2)	14 / 366	3,8	1,7
Aalborg		10 / 294	0 (0)	**3,4**	(1,6-6,2)	5 / 260	1,9	0,8
Thisted		0 / 38	1 (3)	**0,0**	(0,0-9,3)	2 / 39	5,1	0,0
Vendsyssel		2 / 63	1 (2)	**3,2**	(0,4-11,0)	7 / 67	10,4	6,0

Stigning fra 4,0 til 4,5% nationalt.

Her ses meget store individuelle forskelle nationalt på afdelingsniveau.

Aarhus (Aabenraa) til Thisted.

Sundhedsvæsenets Kvalitetsinstitut

Indikator 5b: Andelen af kvinder med målt blodtab >= 1500 ml. reg. ved afslutning på operations- eller fødestue, eller behandlingskrævende blødning de første 24 timer efter fødslen (planlagt kejsersnit). Trendgraf på regionsniveau.

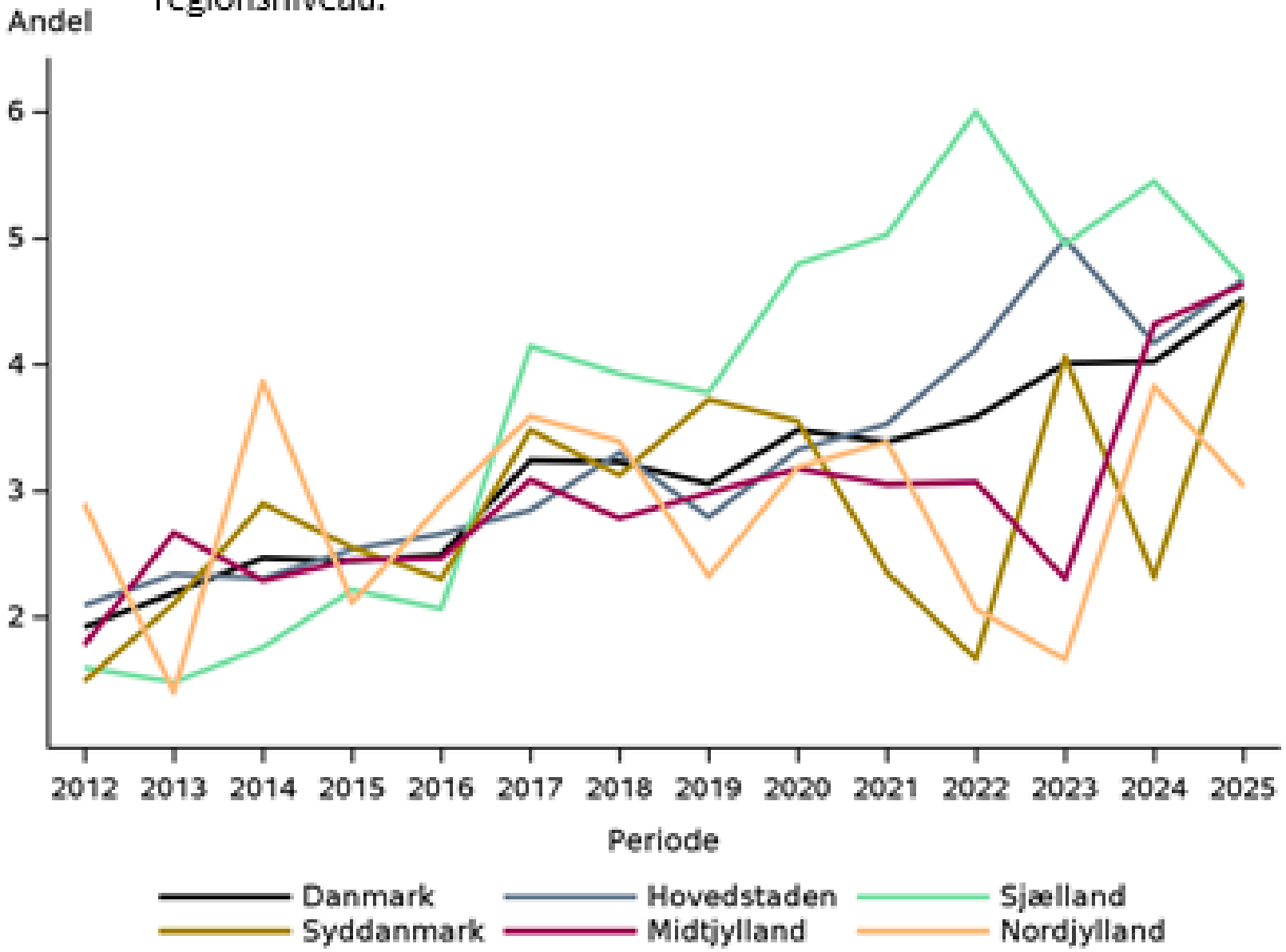

Nationalt ses en konstant stigning.
Store udsving fra år til år.
Samme tendens på 1000 ml...

Sundhedsvæsenets Kvalitetsinstitut

Indikator 5c Blødning ≥ 1500 ml (akut kejsersnit)

Tæller: Alle i nævner med målt blodtab ≥ 1500 ml registreret ved afslutning på operations-eller fødestuen, eller behandlingskrævende blødning inden for de første 24 timer efter fødslen
Nævner: Antal fødsler ved akut kejsersnit

Samme opmærksomhed ved de akutte sectii? Højere a priori risiko for blødning.

Sundhedsvæsenets Kvalitetsinstitut

Indikator 5c. Blødning ≥ 1500 ml (akut kejsersnit)

	Udviklingsmål opnået	Tæller/ nævner	Uoplyst antal (%)	Aktuelle år 01.01.2025 - 31.12.2025 Andel	95% CI	Tidligere år 2024 Antal	2024 Andel	2023 Andel
Danmark		559 / 6.086	43 (1)	**9,2**	(8,5-9,9)	501 / 5.985	8,4	8,0
Hovedstaden		226 / 2.356	24 (1)	**9,6**	(8,4-10,9)	205 / 2.312	8,9	9,0
Sjælland		73 / 666	7 (1)	**11,0**	(8,7-13,6)	65 / 623	10,4	11,9
Syddanmark		111 / 1.256	2 (0)	**8,8**	(7,3-10,5)	75 / 1.246	6,0	6,9
Midtjylland		105 / 1.239	8 (1)	**8,5**	(7,0-10,2)	111 / 1.260	8,8	6,4
Nordjylland		44 / 569	2 (0)	**7,7**	(5,7-10,2)	45 / 544	8,3	5,8
Hovedstaden		226 / 2.356	24 (1)	**9,6**	(8,4-10,9)	205 / 2.312	8,9	9,0
Bornholm		3 / 17	6 (26)	**17,6**	(3,8-43,4)	1 / 22	4,5	12,5
Herlev		39 / 622	4 (1)	**6,3**	(4,5-8,5)	40 / 529	7,6	7,7
Hillerød		38 / 414	0 (0)	**9,2**	(6,6-12,4)	35 / 494	7,1	7,4
Hvidovre		75 / 652	6 (1)	**11,5**	(9,2-14,2)	68 / 628	10,8	10,2
Rigshospitalet		71 / 651	8 (1)	**10,9**	(8,6-13,6)	61 / 639	9,5	9,6
Sjælland		73 / 666	7 (1)	**11,0**	(8,7-13,6)	65 / 623	10,4	11,9
Holbæk		12 / 184	1 (1)	**6,5**	(3,4-11,1)	12 / 146	8,2	4,9
Nykøbing F.		7 / 84	0 (0)	**8,3**	(3,4-16,4)	5 / 75	6,7	8,4
Roskilde		28 / 216	4 (2)	**13,0**	(8,8-18,2)	34 / 252	13,5	12,8
Slagelse		26 / 182	2 (1)	**14,3**	(9,5-20,2)	14 / 150	9,3	19,2
Syddanmark		111 / 1.256	2 (0)	**8,8**	(7,3-10,5)	75 / 1.246	6,0	6,9
Aabenraa		22 / 180	1 (1)	**12,2**	(7,8-17,9)	11 / 157	7,0	12,2
Esbjerg		26 / 175	0 (0)	**14,9**	(9,9-21,0)	13 / 183	7,1	5,1
Kolding		32 / 368	0 (0)	**8,7**	(6,0-12,1)	17 / 336	5,1	5,4
Odense/Svendborg		31 / 533	1 (0)	**5,8**	(4,0-8,2)	34 / 570	6,0	6,8
Midtjylland		105 / 1.239	8 (1)	**8,5**	(7,0-10,2)	111 / 1.260	8,8	6,4
Aarhus		46 / 437	5 (1)	**10,5**	(7,8-13,8)	40 / 446	9,0	6,6
Gødstrup		20 / 264	0 (0)	**7,6**	(4,7-11,5)	27 / 270	10,0	5,5
Horsens		15 / 195	3 (2)	**7,7**	(4,4-12,4)	23 / 205	11,2	9,7
Randers		10 / 164	0 (0)	**6,1**	(3,0-10,9)	9 / 173	5,2	2,9
Viborg		14 / 179	0 (0)	**7,8**	(4,3-12,8)	12 / 166	7,2	7,2
Nordjylland		44 / 569	2 (0)	**7,7**	(5,7-10,2)	45 / 544	8,3	5,8
Aalborg		27 / 390	0 (0)	**6,9**	(4,6-9,9)	28 / 351	8,0	6,0
Thisted		5 / 45	1 (2)	**11,1**	(3,7-24,1)	1 / 32	3,1	2,2
Vendsyssel		12 / 134	1 (1)	**9,0**	(4,7-15,1)	16 / 161	9,9	6,5

Stigning nationalt: 8,4 til 9,2%

Lignende billede som de elektive på regionsniveau.

På mange afdelinger ligger man højt eller lavt på både akutte og elektive, men ikke helt 1:1.

Sundhedsvæsenets Kvalitetsinstitut

Indikator 5c: Andelen af kvinder med målt blodtab >= 1500 ml. reg. ved afslutning på operations- eller fødestue, eller behandlingskrævende blødning de første 24 timer efter fødslen (akut kejsersnit). Trendgraf på regionsniveau.

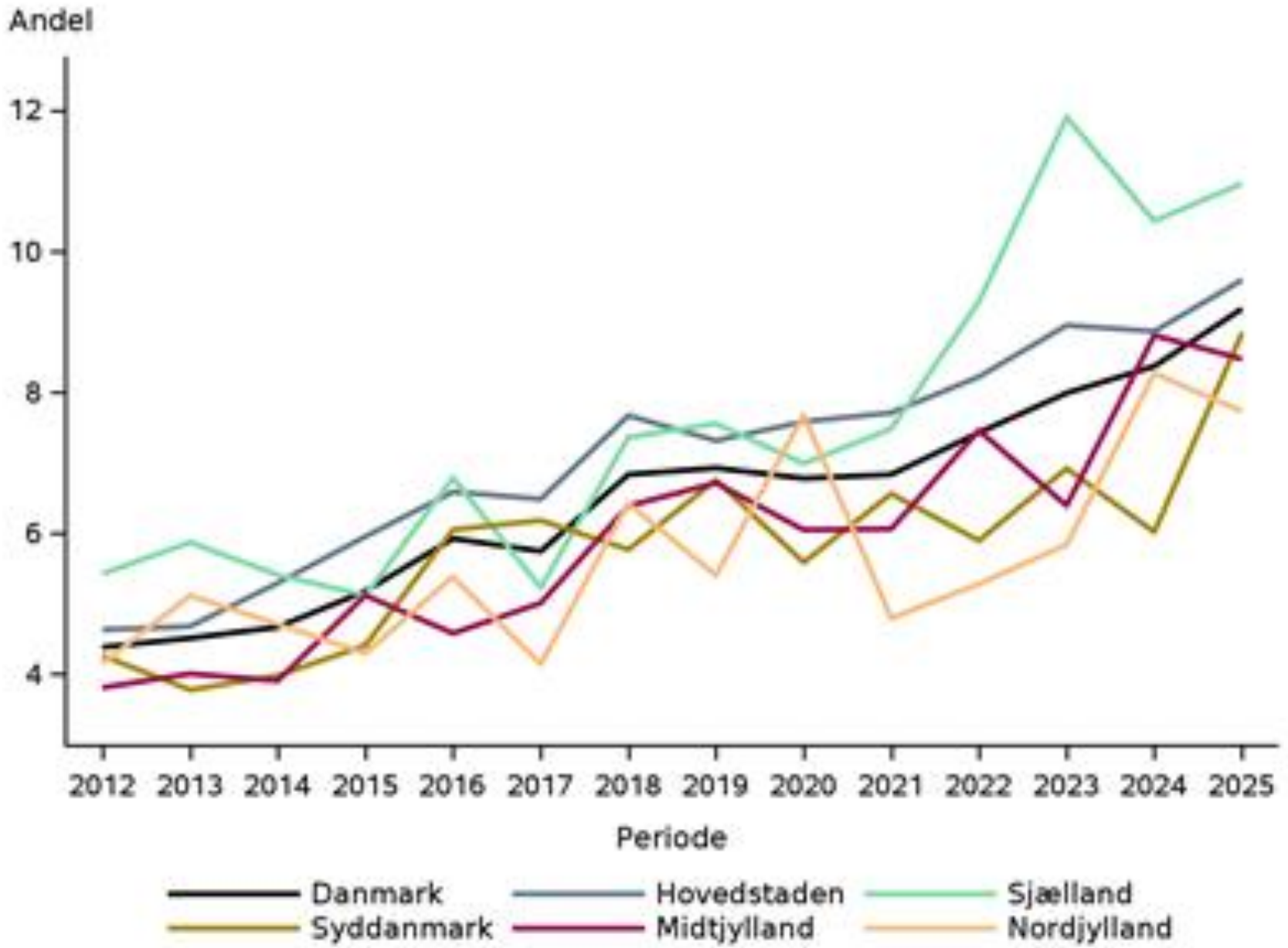

Stigning nationalt.
Sjælland ligger højt.

Sundhedsvæsenets Kvalitetsinstitut

Indikator 7, tabel 2. Andel af komplikationer ud af nævnerpopulation til supplerende indikator 7a (**spontant indsættende fødsler**)

	Førstegangsfødsler til termin med ét barn i hovedstilling	Komplicerede fødsler	Akut sectio	Blødning (≥1000 ml)	Bristning (grad 3/4)	Episiotomi	Kop/tang	Lav pH el. Apgar
Danmark	**16.604**	**5.506**	**1.632 9,8%**	**1.529 9,2%**	**822 5,0%**	**966 5,8%**	**2.108 12,7%**	**98 0,6%**
Hovedstaden	**6.792**	**2.432**	**653 9,6%**	**677 10,0%**	**406 6,0%**	**514 7,6%**	**997 14,7%**	**31 0,5%**
Bornholm	49	10	3 6,1%	4 8,2%	# 2,0%	3 6,1%	3 6,1%	0 0,0%
Herlev	1.848	737	206 11,1%	174 9,4%	140 7,6%	254 13,7%	262 14,2%	7 0,4%
Hillerød	873	325	91 10,4%	78 8,9%	73 8,4%	48 5,5%	141 16,2%	3 0,3%
Hvidovre	2.298	746	199 8,7%	252 11,0%	101 4,4%	103 4,5%	316 13,8%	9 0,4%
Rigshospitalet	1.724	614	154 8,9%	169 9,8%	91 5,3%	106 6,1%	275 16,0%	12 0,7%
Sjælland	**1.675**	**525**	**153 9,1%**	**155 9,3%**	**77 4,6%**	**80 4,8%**	**192 11,5%**	**17 1,0%**
Holbæk	358	112	42 11,7%	22 6,1%	16 4,5%	18 5,0%	40 11,2%	4 1,1%
Nykøbing F.	228	90	25 11,0%	30 13,2%	8 3,5%	20 8,8%	28 12,3%	3 1,3%
Roskilde	590	171	48 8,1%	48 8,1%	35 5,9%	16 2,7%	62 10,5%	6 1,0%
Slagelse	499	152	38 7,6%	55 11,0%	18 3,6%	26 5,2%	62 12,4%	4 0,8%
Syddanmark	**2.865**	**942**	**321 11,2%**	**258 9,0%**	**116 4,0%**	**209 7,3%**	**285 9,9%**	**25 0,9%**
Aabenraa	401	137	52 13,0%	38 9,5%	14 3,5%	33 8,2%	45 11,2%	4 1,0%
Esbjerg	400	134	39 9,8%	27 6,8%	24 6,0%	18 4,5%	58 14,5%	4 1,0%
Kolding	819	237	104 12,7%	91 11,1%	29 3,5%	22 2,7%	48 5,9%	6 0,7%
Odense/Svendborg	1.245	434	126 10,1%	102 8,2%	49 3,9%	136 10,9%	134 10,8%	11 0,9%
Midtjylland	**3.926**	**1.172**	**343 8,7%**	**329 8,4%**	**175 4,5%**	**91 2,3%**	**480 12,2%**	**15 0,4%**
Aarhus	1.498	454	113 7,5%	151 10,1%	79 5,3%	27 1,8%	176 11,7%	5 0,3%
Gødstrup	815	241	72 8,8%	67 8,2%	30 3,7%	21 2,6%	93 11,4%	# 0,2%
Horsens	597	208	66 11,1%	46 7,7%	30 5,0%	12 2,0%	103 17,3%	3 0,5%
Randers	566	158	47 8,3%	37 6,5%	22 3,9%	15 2,7%	74 13,1%	4 0,7%
Viborg	450	111	45 10,0%	28 6,2%	14 3,1%	16 3,6%	34 7,6%	# 0,2%
Nordjylland	**1.346**	**435**	**162 12,0%**	**110 8,2%**	**48 3,6%**	**72 5,3%**	**154 11,4%**	**10 0,7%**
Aalborg	874	291	109 12,5%	78 8,9%	34 3,9%	38 4,3%	100 11,4%	7 0,8%
Thisted	132	39	13 9,8%	11 8,3%	4 3,0%	6 4,5%	14 10,6%	# 0,8%
Vendsyssel	340	105	40 11,8%	21 6,2%	10 2,9%	28 8,2%	40 11,8%	# 0,6%

Indikator 7, tabel 3. Andel af komplikationer ud af nævnerpopulation til supplerende indikator 7b (**igangsatte fødsler**)

	Førstegangsfødsler til termin med ét barn i hovedstilling	Komplicerede fødsler	Akut sectio	Blødning (≥1000 ml)	Bristning (grad 3/4)	Episiotomi	Kop/tang	Lav pH el. Apgar
Danmark	**6.497**	**3.243**	**1.633 25,1%**	**1.028 15,8%**	**283 4,4%**	**331 5,1%**	**930 14,3%**	**55 0,8%**
Hovedstaden	**2.694**	**1.422**	**685 25,4%**	**444 16,5%**	**134 5,0%**	**167 6,2%**	**469 17,4%**	**21 0,8%**
Bornholm	23	12	5 21,7%	4 17,4%	# 4,3%	1 4,3%	4 17,4%	0 0,0%
Herlev	592	328	161 27,2%	89 15,0%	37 6,3%	69 11,7%	90 15,2%	5 0,8%
Hillerød	414	237	125 30,2%	69 16,7%	26 6,3%	15 3,6%	73 17,6%	3 0,7%
Hvidovre	847	406	189 22,3%	148 17,5%	33 3,9%	27 3,2%	127 15,0%	8 0,9%
Rigshospitalet	818	439	205 25,1%	134 16,4%	37 4,5%	55 6,7%	175 21,4%	5 0,6%
Sjælland	**617**	**315**	**169 27,4%**	**107 17,3%**	**30 4,9%**	**32 5,2%**	**65 10,5%**	**6 1,0%**
Holbæk	169	97	58 34,3%	27 16,0%	9 5,3%	8 4,7%	21 12,4%	# 1,2%
Nykøbing F.	62	35	20 32,3%	13 21,0%	4 6,5%	5 8,1%	8 12,9%	0 0,0%
Roskilde	209	96	48 23,0%	33 15,8%	10 4,8%	8 3,8%	19 9,1%	3 1,4%
Slagelse	177	87	43 24,3%	34 19,2%	7 4,0%	11 6,2%	17 9,6%	# 0,6%
Syddanmark	**1.204**	**594**	**323 26,8%**	**180 15,0%**	**45 3,7%**	**71 5,9%**	**134 11,1%**	**12 1,0%**
Aabenraa	119	63	34 28,6%	22 18,5%	# 1,7%	9 7,6%	17 14,3%	# 1,7%
Esbjerg	158	78	45 28,5%	26 16,5%	3 1,9%	8 5,1%	20 12,7%	# 0,6%
Kolding	404	188	110 27,2%	68 16,8%	17 4,2%	13 3,2%	33 8,2%	7 1,7%
Odense/Svendborg	523	265	134 25,6%	64 12,2%	23 4,4%	41 7,8%	64 12,2%	# 0,4%
Midtjylland	**1.420**	**629**	**305 21,5%**	**217 15,3%**	**48 3,4%**	**32 2,3%**	**192 13,5%**	**11 0,8%**
Aarhus	573	264	130 22,7%	101 17,6%	18 3,1%	6 1,0%	73 12,7%	6 1,0%
Gødstrup	250	100	47 18,8%	36 14,4%	6 2,4%	7 2,8%	22 8,8%	0 0,0%
Horsens	225	104	51 22,7%	36 16,0%	11 4,9%	5 2,2%	40 17,8%	3 1,3%
Randers	198	80	35 17,7%	21 10,6%	8 4,0%	5 2,5%	35 17,7%	0 0,0%
Viborg	174	81	42 24,1%	23 13,2%	5 2,9%	9 5,2%	22 12,6%	# 1,1%
Nordjylland	**562**	**283**	**151 26,9%**	**80 14,2%**	**26 4,6%**	**29 5,2%**	**70 12,5%**	**5 0,9%**
Aalborg	378	189	111 29,4%	55 14,6%	19 5,0%	12 3,2%	36 9,5%	# 0,5%
Thisted	61	32	14 23,0%	9 14,8%	# 1,6%	6 9,8%	12 19,7%	# 1,6%
Vendsyssel	123	62	26 21,1%	16 13,0%	6 4,9%	11 8,9%	22 17,9%	# 1,6%